

Rosay

Infos



2018

Informations utiles



Urgences

SANTE

CPAM : www.ameli.fr

Cabinets médicaux à proximité

Lyons-la-Forêt	13, rue de l'Hôtel de Ville	☎ 02 32 49 60 33
Charleval	51, Grande Rue	☎ 02 32 49 01 17
Médecin de garde		☎ 02 32 33 32 32

Cabinets infirmiers à proximité

Lyons-la-Forêt	29, place Isaac Benserade	☎ 02 32 48 26 68
Lyons-la-Forêt	13, rue de l'Hôtel de Ville	☎ 02 32 48 21 42
Charleval	70, Grande Rue	☎ 02 32 49 00 26

Pharmacies à proximité

Lyons-la-Forêt	4, rue de l'Hôtel de Ville	☎ 02 32 49 60 05
Charleval	44, Grande Rue	☎ 02 32 49 01 55
Pharmacie de garde		☎ 32 37

SOCIAL

Assistante sociale ☎ 02 32 31 97 17

TOURISME

Office de Tourisme du Pays de Lyons ☎ 02 32 49 31 65
ou www.paysdelyons.com

ADMINISTRATIONS

Sous-préfecture des Andelys	☎ 02 32 54 74 87
Préfecture de l'Eure	☎ 02 32 78 27 27 ou www.eure.gouv.fr
Trésorerie de l'Andelle	☎ 02 32 49 00 62
Service public	☎ 39 39 ou www.service-public.fr
Pôle emploi	☎ 39 49 ou www.pole-emploi.fr
Communauté de communes du Pays de Lyons Andelle	☎ 02 32 49 61 27 ou www.cdcla.fr
ZA la Vente Cartier – 27380 Charleval	
Sygom	☎ 02 32 54 47 64 - Fax : 02 32 54 47 96
13, rue Lavoisier – 27700 Les Andelys	

Déchetterie de Lorleau

☎ 02 32 49 39 30

- Horaires d'été : lundi, mercredi, vendredi de 14 heures à 17 heures 45 et le samedi de 9 heures à 11 heures 45 et de 14 heures à 17 heures 45
- Horaires d'hiver : lundi, mercredi de 14 heures à 16 heures 45 et le samedi de 9 heures à 11 heures 45 et de 14 heures à 16 heures 45



Mairie

34, Rue Principale

Tel : 02.32.49.08.25 – Fax : 02.32.49.32.30

Mail : mairie-rosay-sur-lieure@wanadoo.fr / Site internet : www.rosaysurlieure.fr

Permanences :

Lundi et mardi de 14 h à 18 h / Jeudi de 9 h à 12 h et de 14 h à 18 h / Vendredi de 14 h à 18 h 30

Permanence des élus : Samedi de 11 heures à 12 heures (*Sans rendez-vous*)



Agence Postale Communale - A compter du 1^{er} janvier 2018 nouveaux horaires

☎ 02 32 48 04 54

Lundi, Mardi, mercredi, jeudi, vendredi et samedi de 10 heures à 12 heures



Sommaire

Le mot de l'équipe municipale	3
Rosay en chiffres et en lettres	4
Élections présidentielles et législatives 2017	5
Recensement de la population en 2018	8
Médailles d'honneur du travail et nos jeunes diplômés	9
L'action du Conseil municipal en 2017 et les prévisions pour 2018	10
Repas des aînés - Fête des Fleurs	12
Arbre de Noël - Vos passions et vos talents	13
Sur le chemin de l'école	14
Le Comité des fêtes	21
L'Amicale des aînés	22
Sport pour tous	23
R.T.L.	24
L'Amicale des anciens combattants	24
HAUGR	26
Jumelage Pays de Lyons - Grafrathe	28
Paroisse Andelle Pays de Lyons	30
Comité du Souvenir de Mortemer	32
Les pompiers de Lyons-la Forêt	34
Rosay en histoire	35
Journée du patrimoine	39
L'équipage du Pays de Lyons à Rosay	40
Programme d'activités 2018	44

Le mot de l'équipe municipale

Le Rosay Infos est l'occasion de faire un petit bilan de l'année écoulée.

Notre village a été marqué cette année par les décès d'acteurs de notre commune, en particulier, Monsieur Jean BEHAREL, ancien Maire, Monsieur André SZYJAN, ancien Adjoint et Monsieur Jacques BLONDE, fondateur et Président de Sport pour tous.

Nous retiendrons de ses trois personnalités, leur dévouement, le service rendu aux autres et leur très forte implication dans la vie de notre village.

Notre conseil municipal a continué le développement en direction des jeunes (l'action brevet a été étendu au baccalauréat, spectacle lors de l'arbre de Noël,...) de nos seniors (soutien à l'amicale des aînés) et au soutien au comité des fêtes.

Chaque manifestation est l'occasion de se rencontrer et d'échanger. Il est donc important de maintenir tous ces moments. Remercions donc tous celles et ceux qui permettent l'organisation et le déroulement de ces événements. Merci également aux visiteurs et participants qui par leur présence sont un soutien et une motivation à continuer.

Toute l'équipe municipale vous souhaite une agréable et heureuse année 2018.

Un grand merci à tous ceux qui ont aidé à la rédaction de cette nouvelle édition et qui œuvrent par leurs actions au sein de la commune.



Rosay en chiffres et en lettres

Naissances : (2015 : 7, 2016 : 3)

- ☞ 28 avril : ALVES-CERDEIRA Lyandro
- ☞ 26 octobre : COIFFIER Romy
- ☞ 7 décembre : PINEL-ROBERT Soan

Décès : (2015 : 1, 2016 : 7)

- ☞ 22 décembre 2016 : SAUVAL Claude
- ☞ 5 mars : LANGLOIS Cédric
- ☞ 12 avril : ROULAND Michel
- ☞ 14 août : BEHAREL Jean
- ☞ 18 septembre : SZYJAN André
- ☞ 24 octobre : BLONDE Jacques
- ☞ 19 décembre : ROULAND Françoise

Mariage : (2015 : 1, 2016 : 1)

- ☞ 25 février : TAUNIN Cédric et PAILLIER Gwennaëlle

Soutien financier aux associations

	2016	2017
Amicale des aînés	1 300 €	1500 €
Comité des fêtes	3 600 €	3800 €
Amicale des anciens combattants	900 €	900 €
Sport pour tous	550 €	550 €
Souvenir de Mortemer	200 €	200 €
Croix Rouge	300 €	300 €
CFAIE	120 €	120€
Amicale des jeunes sapeurs-pompiers	150 €	150 €
Les Restos du cœur	700 €	700 €
Andel'Handicap	230 €	250 €
Association des élus du canton de Lyons	230 €	230 €
Club des aînés du canton	230 €	230 €
Ecole de Rosay sur lieure	200€	200 €
Association R.T.L.	200€	200 €
Comice agricole		150 €
Activités sportives ou culturelles	2 000 €	1400 €

Quelques chiffres

	2016	2017
Locations de la salle des fêtes	16	18
Réunions de Conseil municipal, CCAS, commissions diverses	24	21
Recensement militaire	7	11
Colis des anciens	69	66
Dossiers d'urbanisme (DP, PC, CU)	25	28
Demandes d'État civil	91	195
Repas de cantine	3 703	3 679
Noël des enfants	73	66
Connexions site internet	26 311	+ 30000

Aide sportive : 40 demandes en 2016, 28 demandes en 2017

Restauration scolaire : 3 703 repas remboursés à hauteur de 1.50 € / repas du 1^{er} septembre 2015 au 5 juillet 2016.

Médailles du travail : 5



Elections présidentielles 2017

Les 23 avril et 7 mai 2017



Résultats de la commune au 2^d tour

Candidats	Voix	% inscrits	% exprimés
M. Emmanuel MACRON	146	35.96	50.34
Mme Marine LE PEN	144	35.47	49.66

	Nombre	% Inscrits	% Votants
Inscrits	406		
Abstentions	79	19.46	
Votants	327	80.54	
Blancs	30	7.39	9.17
Nuls	7	1.72	2.14
Exprimés	290	71.43	88.69

Résultats de la commune au 1^{er} tour

Candidats	Voix	% inscrits	% exprimés
Mme Marine LE PEN	122	30,05	35,67
M. François FILLON	74	18,23	21,64
M. Emmanuel MACRON	64	15,76	18,71
M. Jean-Luc MÉLENCHON	43	10,59	12,57
M. Benoît HAMON	20	4,93	5,85
M. Nicolas DUPONT-AIGNAN	8	1,97	2,34
Mme Nathalie ARTHAUD	3	0,74	0,88
M. Philippe POUTOU	3	0,74	0,88
M. Jean LASSALLE	3	0,74	0,88
M. François ASSELINEAU	2	0,49	0,58
M. Jacques CHEMINADE	0	0,00	0,00



	Nombre	% Inscrits	% Votants
Inscrits	406		
Abstentions	61	15,02	
Votants	345	84,98	
Blancs	3	0,74	0,87
Nuls	0	0,00	0,00
Exprimés	342	84,24	99,13

En raison des arrondis à la deuxième décimale, la somme des pourcentages peut ne pas être égale à 100%.

Elections Législatives 2017

Les 11 et 18 juin 2017



Résultats de la commune au 2^d tour

Liste des candidats	Nuances	Voix	% Inscrits	% Exprimés
Mme Claire O'PETIT	REM	99	24,32	51,83
M. Vincent TAILLIEU	FN	92	22,60	48,17

	Nombre	% Inscrits	% Votants
Inscrits	407		
Abstentions	202	49,63	
Votants	205	50,37	
Blancs	10	2,46	4,88
Nuls	4	0,98	1,95
Exprimés	191	46,93	93,17



Résultats de la commune au 1^{er} tour

Liste des candidats	Nuances	Voix	% Inscrits	% Exprimés
Mme Claire O'PETIT	REM	72	17,69	32,88
M. Vincent TAILLIEU	FN	66	16,22	30,14
M. Alexandre RASSAËRT	LR	32	7,86	14,61
M. Pierre ZIMMERMANN	FI	22	5,41	10,05
Mme Martine SEGUELA	SOC	9	2,21	4,11
Mme Liliane BERNINI	COM	6	1,47	2,74
Mme Joëlle GRAEBLING	DIV	6	1,47	2,74
Mme Joëlle FONTAINE	ECO	3	0,74	1,37
M. Michael BARTON	DLF	2	0,49	0,91
M. Dominique DOS SANTOS	DVD	1	0,25	0,46
M. Amor LOUHICHI	DVD	0	0,00	0,00
Mme Karine VENTURA	DIV	0	0,00	0,00
Mme Anne-Marie COLIN	EXG	0	0,00	0,00
M. Patrick DELATTRE	DIV	0	0,00	0,00
M. Carl LANG	EXD	0	0,00	0,00

	Nombre	% Inscrits	% Votants
Inscrits	407		
Abstentions	183	44,96	
Votants	224	55,04	
Blancs	4	0,98	1,79
Nuls	1	0,25	0,45
Exprimés	219	53,81	97,77

En raison des arrondis à la deuxième décimale, la somme des pourcentages peut ne pas être égale à 100%.



Recensement de la population 2018



En 2018, du 18 janvier au 17 février, aura lieu le recensement de la population communale. **Un agent recenseur se présentera à votre domicile** pour vous apporter des documents à compléter. **Le recensement est important.**

- Il permet de connaître la population dans les communes pour fournir les statistiques sur le nombre d'habitants et leurs caractéristiques.
- Il détermine ainsi la population officielle de chaque commune. **Ces résultats servent à éclairer les décisions publiques en matière d'équipement collectif** (écoles, hôpitaux, logements, transports..) afin de mieux répondre aux besoins de la population.

Les réponses sont confidentielles et sont directement transmises à l'Insee pour établir des statistiques rigoureusement anonymes.

Deux possibilités pour répondre :

★ Par internet (comme déjà 4,8 millions de personnes)

L'agent recenseur vous remettra la notice sur laquelle figurent vos identifiants pour vous faire recenser en ligne.

Pour accéder au questionnaire en ligne, rendez-vous sur le site : www.le-recensement-et-moi.fr et cliquez sur « Accéder au questionnaire en ligne ». Utilisez votre code d'accès et votre mot de passe pour vous connecter. Attention à bien respecter les majuscules et les minuscules, sans espace entre elles. Ensuite, vous n'avez plus qu'à vous laisser guider.

★ Par questionnaire papier

L'agent recenseur vous remettra les questionnaires papier à remplir qu'il viendra ensuite récupérer à un moment convenu avec vous.

Que votre réponse soit par internet ou par papier,

Merci de répondre sous quelques jours après le passage de l'agent recenseur.

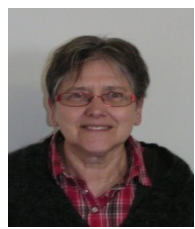

Madame Christiane ARMANGE, a été recrutée par la Mairie pour procéder au recensement de la population de la commune de Rosay-sur-Lieure.

**La période de recensement s'étendra
du 18 janvier au 17 février 2018.**



Médailles d'honneur du travail



Récipiendaires de la remise du 23 septembre 2017 à 11 heures



*Monsieur Thierry Petit, Madame Nathalie et Monsieur Yannick Gauthier
Monsieur Michel Cahagne (excusé) et Madame Annette Szyjan (excusée)*

Mise en avant de nos jeunes diplômés

Cette année, le conseil a souhaité poursuivre la mise en avant de nos jeunes. Il a donc été décidé pour cette deuxième année, de remettre un petit cadeau à nos jeunes ayant réussi le brevet des collèges et le bac lors de la présentation des vœux aux habitants et du partage de la galette en janvier 2018.

Cette initiative a pour but de favoriser le lien entre les générations et les habitants.



L'action du Conseil municipal en 2017

- Réfection de la couverture du logement des écoles.
- Fin du programme des gros travaux de taille et d'élagage sur l'année 2017 (*calvaire, cour des écoles*).
- Mise en place du programme « zéro phyto » sur l'ensemble de la commune (*cimetière en particulier*)
- Réflexion et mise en place d'un programme développement durable (*mise en place de tri et compostage au cimetière*)
- Préparation et suivi des chantiers églises, voiries et éclairage.
- Travaux de fleurissement et d'embellissement (*place communale, place salle des fêtes...*)
- Maintien et amélioration de l'organisation de l'arbre de Noël des enfants de Rosay.
- Réalisation du Rosay-Infos
- Projet de déplacement de l'agence postale
- Développement et actualisation du site internet

Travaux d'électricité et éclairage public

Avec une participation du Syndicat intercommunal de l'électricité et du gaz de l'Eure :

- Impasse derrière l'école : Enfouissement du réseau électrique et téléphonique et pose d'éclairage public ;
- Route Lyons – Le Vaumichon en direction de Ménesqueville : Mise en sécurité du passage piéton avec création et enfouissement du réseau électrique et pose d'appareils d'éclairage public ;
- Sur l'ensemble de Rosay : Remplacement de vingt points lumineux dans le cadre de la suppression des lampes mercures (*Côte de l'Eglise, Fol Accard, Rue des écoles*).

Voirie communale

- Rue des Ecoles : Fin de la réfection du raccordement de chaussée ;
- Côte du Château : 2^{ème} phase de la réfection de chaussée.

Travaux de l'église Notre Dame de Rosay

Les travaux de l'église se sont déroulés cette année.

L'objectif d'ouverture au 15 aout 2017 n'a pas été atteint du fait des reprises de charpente et de l'étude de structures complémentaires.

A ce jour, il ne reste plus que la fin des travaux de second œuvre (*Fin de l'appareillage électrique, repose des menuiseries intérieures et des statues*).



Prévisions du Conseil municipal en 2018

Programme « zéro phyto »

Pérennisation des solutions mises en place sur les différents sites.

Avec l'entrée en application de la loi Labbé et celle de la transition énergétique, la commune doit poursuivre ses efforts afin de continuer l'entretien des espaces publics dont elle a la charge sans produit phytosanitaire.

L'obligation qui est effective pour les collectivités depuis le 1^{er} janvier 2017 s'imposera aux particuliers dès 2019.

Un grand merci à Monsieur Daniel GRAS, Adjoint technique de la commune, pour son implication et le sérieux dont il a fait preuve pour la mise en place de ce nouveau challenge sur notre commune.

Travaux d'électricité et éclairage public

Avec une participation financière du Syndicat intercommunal de l'électricité et du gaz de l'Eure :

- Route de Lyons – le Roule : mise en sécurité de l'abris bus et circulation le long du RD321 avec pose d'appareils d'éclairage public.
- Sur l'ensemble de Rosay continuation du programme de remplacement de points lumineux dans le cadre de la suppression des lampes mercures et de la rénovation de l'appareillage ;
- Mis en programmation (en attente d'accord pour 2018) Côte du château : enfouissement de réseaux, réfection de l'éclairage public, suppression de poteaux et ce sur l'ensemble jusqu'à la rue principale.

Travaux de l'église

Achèvement et réception de la réfection de la voute - Réouverture au public

Un dossier de demande de subvention sera déposé auprès des différents partenaires financiers pour les travaux de reprise de la tour (*enduit extérieur, reprise charpente..*).

Travaux de la salle des fêtes

Réfection du bloc sanitaire et du sas d'accès compris mise aux normes PMR (prévu sur juillet et août sous réserve d'accords financiers).

Travaux des écoles

Dossier de subvention et programmation des travaux de rénovation des écoles dont rénovation énergétique et mise aux normes PMR (en attente d'accord)

Réunion de conseil municipal 2018

(dates indicatives suivant impératifs des changements peuvent intervenir)

Lundi 22 janvier
Vendredi 23 février
Lundi 19 mars
Jeudi 5 avril

Jeudi 17 mai
Lundi 11 juin
Mardi 10 juillet
Jeudi 20 septembre

Lundi 15 octobre
Vendredi 16 novembre
Mardi 11 décembre



Repas des aînés du 1^{er} mai 2017



Le repas des aînés est un moment d'échange et de rencontre.

Cette année encore plus de 60 personnes étaient présentes.

Un bon moment de convivialité,
pour lequel tout le monde s'est déjà donné rendez-vous en 2018.

Fête des fleurs de Lyons la forêt

Les 1 et 2 juillet, la commune de Rosay-sur-Lieure était présente pour la fête des fleurs de Lyons-la-Forêt.

Des compositions florales réalisées par des habitants et acheminées par le conseil municipal, ont été exposées dans le grenier de La Halle.

Vous êtes déjà sollicités pour l'édition de 2018.

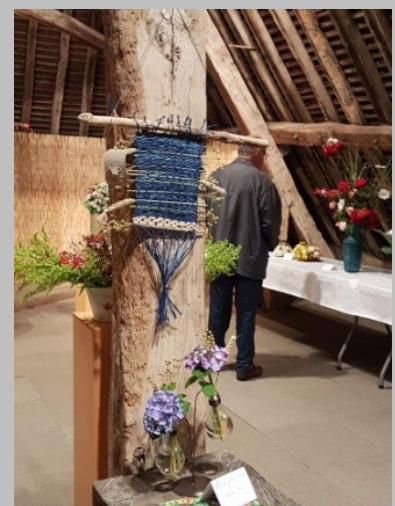

Arbre de Noël



Le 10 décembre s'est déroulé l'arbre de Noël. Ce fut l'occasion pour nos plus jeunes et leurs parents de rencontrer la municipalité et d'échanger tous ensemble.

L'arbre de Noël est d'ailleurs attendu par tous nos enfants.

Spectacle avec une troupe des Andelys « Le Petit Théâtre Toutenpapier » comtes en musique et tours de magie.



Vos passions et vos talents

Les 28 et 29 octobre, la commune de Rosay était rassemblée pour la deuxième édition de l'exposition « Vos Passions et Vos Talents ».

Une exposition dont le but est que tous se rencontrent et échangent en découvrant les passions et les talents de chacun.

Cette deuxième édition a permis de découvrir un alchimiste, un photographe animalier, un peintre, un ferronnier, un atelier créatif, un cordier quasi professionnel, des photos, des cartes postales de Rosay, des sculptures... des bijoux.

Merci à ces exposants, artistes et artisans qui nous ont soutenus pour cette seconde édition... espérons voir encore plus de talents et de visiteurs en 2018.



Sur le chemin de l'école

1) Les nouveautés de la rentrée

Depuis la rentrée de septembre les enfants domiciliés à Ménesqueville ont rejoint notre regroupement scolaire qui comprend désormais 4 communes. Nous souhaitons la bienvenue parmi nous à ces nouvelles familles et aux nouvelles enseignantes.

Suite à une demande de dérogation auprès des instances officielles, nos écoliers bénéficient également d'un retour à la semaine de 4 jours. Ils n'ont donc plus classe le mercredi matin.

Les élèves cette année sont au nombre de 158 et répartis dans les différentes écoles de la manière suivante :

TOUFFREVILLE (26 élèves)

Ecole Maternelle
49 Grande Rue
27440 Touffreville
02 32 49 67 45
02701911@ac-rouen.fr

Mme Jones Marie-Pierre (enseignante)
Mme Lefrançois Fabiola (Atsem)
Petite Section : 15 élèves
Moyenne Section : 11 élèves
Total : 26 élèves

Horaires

8h40-11h50 et 13h20-16h10

Représentants de parents d'élèves

Mme Burette (titulaire)
Mme Ben Djaballah (suppléante)

LISORS (46 élèves)

Ecole Primaire des 4 saisons
4 Route de Mortemer
27440 Lisors
02 32 49 34 62
0270185e@ac-rouen.fr

Mme Alexandre Lara (directrice)
Grande Section : 6 élèves
CP : 17 élèves
Total : 23 élèves

Mme Frau Christine
Mme Lefrançois Séverine (Atsem)
Moyenne Section : 7 élèves
Grande Section : 16 élèves
Total : 23 élèves

Horaires

8h50-12h00 et 13h30-16h20

Représentants de parents d'élèves

Mmes Baghiani et Hobbé (titulaires)
Mme Monmirel (suppléante)



MENESQUEVILLE (42 élèves)

Ecole Elémentaire Louis Pasteur
6 Rue du Général de Gaulle
27850 Ménesqueville
02 32 49 27 52
0270528c@ac-rouen.fr

Mme Canton Anne -Emmanuelle (directrice)
CP : 6 élèves
CE1 : 17 élèves
Total : 23 élèves

Mme Ribeiro Emilie
CE2 : 19 élèves
Total : 19 élèves

Horaires

8h30-11h40 et 13h10-16h00

Représentants de parents d'élèves

Mmes Perrier et Picard (titulaires)
Mmes Bommet et Jamet (suppléantes)

ROSAY-SUR-LIEURE (44 élèves)

Ecole Elémentaire
5 rue des écoles
27790 Rosay sur Lieure
02 32 49 49 03
0270190k@ac-rouen.fr

Mme Furbeyre Marie-Charlotte (directrice)
CM2 : 23 élèves
Total : 23 élèves

Mme Toutain Barbara
CM1 : 21 élèves
Total:21 élèves

02 32 49 45 52

Horaires

8h20-11h30 et 13h00-15h50

Représentants de parents d'élèves

Mmes Amouret et Dessuslamarre (titulaires)
Mmes Falzarano et Champroux (suppléantes)

2) Informations administratives

Pour inscrire votre enfant :

A l'école : Retirer un certificat auprès de votre mairie et contacter les directrices.

A la restauration et au transport scolaire : Contacter le SICVS à l'adresse suivante :

sicvs.rtlm@gmail.com



Pour s'occuper de vos enfants dans les différentes cantines :

Nathalie Fouilloux, Marjorie Braz Lopez, Séverine Lefèbvre, Laurence Legendre, Soledad Jones, Séverine Lefrançois, Sandrine Gefflaut, Christiane Frank et Fabiola Lefrançois.

Et dans le bus :

Marjorie Braz Lopez (accompagnatrice)

A la garderie péri-scolaire.

Elle est assurée de 7h à 8h30 le matin et le soir de 16h10 à 19h à la Salle polyvalente de Touffreville par Stéphanie, Alison et Laurence.

Pour s'inscrire, contacter les personnes ci-dessus aux horaires indiqués ou auprès de la CDC .

3) Informations pratiques

Calendrier des vacances scolaires :

Noël : Du samedi 23/12/2017 (après la classe) au lundi 08/01/ 2018 (reprise des cours)

Février: Du samedi 24/02/2018 (après la classe) au lundi 12/03/ 2018 (reprise des cours)

Pâques : Du mercredi 25/04/2018 (après la classe) au lundi 14/05/ 2018 (reprise des cours)

Il n'y aura pas de pont de l'ascension en 2018

Eté : samedi 07 /07/2018 (après la classe).

4) Projets réalisés par les élèves et les enseignantes pour l'année 2016-2017

Les enseignantes remercient les élus des communes de Rosay sur Lieure, Touffreville, Lisors, les membres du SICVS et l'association de parents d'élèves RTL, sans qui tous les projets suivants n'auraient pas pu voir le jour.



Ecole de Touffreville

*Visite du Père Noël avec une hotte remplie de friandises pour les enfants.

*Réalisation d'un jardin potager à l'école.

*Participation au comice agricole avec 2 interventions de Mr Chuffart :

-une séance portant sur les semis et les plantations (cf photo ci-dessous)

-une séance d'observation des cultures et de jeux (mise en relation des graines, des plantes et de leur transformation.)



*Les élèves ont bénéficié de 3 animations :
-une sur le thème de l'eau
-une sur le thème du jardin
-une sur les insectes du jardin

*Tapis lecture (histoires et chansons) sur le thème de la gourmandise, animé par Bernadette Enos

*Après-midi chants et danses avec les aînés du village qui en échange de notre prestation nous offrent un délicieux goûter. Merci à eux.

*Spectacle de chants et danses pour les parents qui ont activement participé à la danse finale. Merci et bravo à eux.

*Intervention de l'association Handi'chiens qui récolte auprès des écoles des bouchons plastiques, dans le but d'éduquer des chiens d'assistance pour les enfants handicapés, autistes ou trisomiques. N'hésitez pas à les aider en nous apportant vos bouchons plastiques. Nous avons récolté l'année dernière au sein du RPI 2190 kg de bouchons.



Ecole de Lisors

*Tapis lecture (histoires et chansons) sur le thème de la gourmandise, animé par Bernadette Enos

*Echange de livres avec la bibliothèque de Lisors « La plume enchantée » avec la collaboration de Claire Tessier et Nathalie Harrois

*Les élèves ont bénéficié de séances de judo dans le cadre des activités physiques *Intervention du SYGOM sur le tri sélectif

*Intervention de l'association Handi'chiens qui récolte auprès des écoles des bouchons plastiques, dans le but d'éduquer des chiens d'assistance pour les enfants handicapés, autistes ou trisomiques.

*Participation au comice agricole avec l'intervention de Mr Tomire avec lequel les élèves ont pu réaliser un bac comprenant diverses plantations. Ce bac a d'ailleurs obtenu le 2^{ème} prix du concours des jardins des écoles lors du comice en juin dernier. **Félicitations aux enfants et à leurs enseignantes.**

Les enfants ont également pu visiter la ferme de Mr Tomire à Lisors et découvrir le robot de traite automatique.

*Participation au festival du cerf-volant à Poses. Les élèves ont bénéficié de plusieurs interventions avec un animateur qui leur a appris à fabriquer leur propre cerf-volant.

Ecole de Rosay sur Lieure

*Intervention de l'association Handi'chiens qui récolte auprès des écoles des bouchons plastiques, dans le but d'éduquer des chiens d'assistance pour les enfants handicapés, autistes ou trisomiques.

*Participation au comice agricole avec l'intervention de Mr Dubos avec lequel les élèves ont pu réaliser un bac comprenant diverses plantations.

*Création d'une maison à insectes, et élevage de phasmes et de papillons

*Tapis lecture (histoires et chansons), animé par Bernadette Enos

*Visite dans un musée itinérant aux Hogues

*Intervention de la MAE pour une animation sur la sécurité

*Sortie acrobanches près de Louviers.

*Les CE2/CM1 ont pu montrer leur talent d'acteur grâce à l'intervention d'un professionnel du théâtre. Ils ont ainsi pu présenter une pièce à leurs parents à la fin de l'année.



*Les CM1/CM2 ont travaillé sur la mythologie grecque qui a été leur fil conducteur pour la réalisation d'une pièce de théâtre, ainsi que d'une bande dessinée parue lors du dernier salon du livre de Romilly sur Andelle en avril dernier. (cf photos ci-dessous)



*La gendarmerie de Gaillon est intervenue pour une sensibilisation à la sécurité routière. Tous les élèves de CM1/CM2 ont obtenu leur permis vélo. Bravo à eux !

*Pour clôturer cette année scolaire les élèves de CM2 ont passé une journée au collège afin qu'ils puissent découvrir leur futur établissement.

Ils se sont vus offrir cette année encore par le SICVS, un coffret comprenant dictionnaire et atlas.

*Les élèves et les enseignantes vous
présentent tous leurs vœux à l'occasion
de cette nouvelle année.*

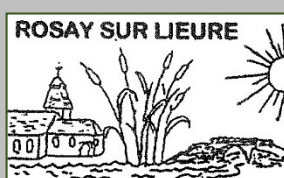

Le Comité des fêtes



Cette année, le comité des fêtes a retrouvé sa raison d'être et les manifestations que nous avons organisées pour vous ont eues un franc succès.

Nous avons eu le plaisir d'accueillir deux nouveaux membres Nathalie et Patrice au sein de notre équipe.

Tout d'abord nous avons eu une météo clémente au 14 juillet, et la foire à tout nous a permis d'apprécier, cette année encore, notre partenariat avec l'association « Les vieux segments » .qui nous ont ravis avec une belle illustration de notre passé à grand renfort de machines anciennes et de démonstrations.

La fête patronale a battu son plein, le 14 au soir avant le feu d'artifice, et c'est dans une ambiance bon enfant le 15, que petits et grands ont profités des attractions.



Et Mr Rolland nous a fait l'agréable surprise de venir nous rejoindre bien campé sur son cheval, nous improvisant une petite démonstration du travail de ses chiens.

En octobre nous avons fait salle comble pour la choucroute où nous avons dansé sur les joyeuses notes de Didier et son accordéon.



En 2018 nous continuons notre partenariat avec les conseillers municipaux pour une deuxième Edition de la fête de printemps.



Au programme également :

- ✓ Foire à tout le 14 juillet
- ✓ Feu d'artifice le 14 août,
- ✓ Fête patronale le 14 et 15 août,
- ✓ Repas d'octobre

L'équipe du comité des fêtes se joint à moi pour remercier les bénévoles qui nous apportent une aide précieuse chaque année, et nous vous souhaitons une belle et heureuse année 2018.

Lionel Anquetil



L'Amicale des aînés

Cette année encore, notre amicale regroupait 50 adhérents. Une trentaine de ces personnes se réunit très fidèlement tous les 1^{er} et 3^{ème} mardis de chaque mois, toute l'année sauf en Août.

L'amicale des aînés de ROSAY accueille avec plaisir des personnes des communes voisines.

Notre Club est une activité très importante au sein de notre commune qu'il faut s'obstiner à maintenir pour permettre à toutes personnes qui le désirent de se retrouver, de ne pas se sentir isolé, de venir parler et partager les plaisirs des jeux. (Cartes, dominos, scrabble, triomino, etc)

A chaque rencontre, l'amicale offre à ses adhérents un copieux goûter que tous apprécient !

Au cours de l'année, l'amicale organise au mieux des sorties, spectacles, et repas au restaurant.

Cette année 4 sorties ont été effectuées.

- 21 MARS 2017 :** Sortie au cabaret au « STAR PARADYSE » à Gisors avec repas au restaurant et spectacle l'après-midi. 33 personnes ont assisté.
- 4 MAI 2017 :** Repas à l'Auberge de La Chesnaie à Grainville, avec après-midi dansante.
- 7 SEPTEMBRE 2017 :** Spectacle à Elbeuf sur seine au cabaret « LES ENFANTS TERRIBLES » avec repas au restaurant du cabaret.
- 23 NOVEMBRE 2017 :** Visite du Chocolatrium de Damville et repas au restaurant.

Cette année 2017, notre amicale a eu la tristesse de voir partir son doyen Monsieur Jean BEHAREL qui venait de souhaiter ses 90 ans et Monsieur Jacques BLONDE, 68 ans.

Au seuil de 2018, l'amicale des aînés vous présente ses bons voeux.

La Présidente des aînés Monique BLONDE



Présidente
Vice-président
Trésorière
Délégués

Monique Blondé
Roland Thuillier
Marie France Plaisant
Denise Gastelle, Claude Coquatrix, Jean-Paul Franck

☎ 02 32 49 41 75
☎ 02 32 49 57 60
☎ 02 32 49 16 19



Sport pour tous

« Un esprit sain dans un corps sain »



L'association propose des cours de gym adulte et sénior, zumba adulte et enfant et danse modern jazz pour enfants à partir de 5 ans.

Trois professeurs, Karine, Christelle et Christa vous accueillent avec le sourire et dans la bonne humeur. Avec elles vous pourrez vous dépasser et améliorer la résistance musculaire, travailler le rythme, la souplesse, l'équilibre et la coordination.

Les cours sont pratiqués dans différentes salles mises à notre disposition par les communes de Lyons la Forêt, Rosay sur Lieure, Puchay et Touffreville.

Pour plus de renseignements, vous pouvez contacter l'association par mail :

assosportpourtous@gmail.com

ou contacter Sophia Aït-Azzouzene, Secrétaire au 06.45.47.42.90

ou Elisabeth Millet, Trésorière au 06.73.44.81.66



Monsieur Jacques Blonde, Président de Sport pour Tous, nous a quitté cette année.

Merci pour la création de l'association et ton dévouement.



Tous les adhérents vous souhaitent une bonne et heureuse année 2018 !



Association R.T.L



L'association RTL avait pour objectif de récolter des fonds pour les redistribuer aux écoles, ainsi nous parents bénévoles participions à mettre en place de belles manifestations pour le plaisir des enfants.

Suite à notre assemblée générale du mois de septembre, il a été décidé que les fonds récoltés seront distribués aux quatre écoles.

Après quelques années à avoir œuvré à la continuité de la prospérité de l'association le constat est là l'ère du temps n'est plus à l'altruisme et aux bénévoles

L'association est donc en sommeil.

L'équipe RTL

L'Amicale des anciens combattants



Comme les années passées l'Amicale était présente aux cérémonies officielles tant cantonales que communales.

Elle est forte de 19 membres.



Bilan d'activités 2017

27 mars : Le drapeau était en l'église de Fleury-sur-Andelle pour l'inhumation de Michel Coeffier.

8 mai : Commémoration du 72^{ème} anniversaire de l'Armistice du 8 mai 1945 avec appel des morts au monument cantonal à Lyons-la-Forêt. Puis dépôt de gerbe et appel des morts au monument à Rosay.

14 juillet : invités par la municipalité, nous étions réunis autour de notre drapeau au pied du monument aux morts pour le traditionnel dépôt de gerbe.

22 août : Le drapeau était en l'église de Lyons la Foret pour l'inhumation de Jean Béharel.

3 septembre : le drapeau était présent à la cérémonie commémorative du souvenir de Mortemer.

11 novembre : Après la visite aux cimetières, nous nous sommes regroupés autour de notre drapeau au pied du monument aux morts pour dépôt de gerbe, appel des morts, minutes de silence.

Le banquet regroupait 24 convives.

Au cours du repas notre porte drapeau Christian Rabouille a reçu la médaille de porte-drapeau pour 3 ans de service.

29 novembre : le drapeau était en l'église de Charleval pour l'inhumation de monsieur Roger Cauchois.

3 décembre : Assemblée générale. Au cours de la réunion, il fut renouvelé le bureau conformément aux statuts celui-ci se présente ainsi :



Président : Edmond LAMOTTE

1^{er} Vice-Président : Christian RABOUILLE

2^{ème} Vice-Président : Daniel QUEVAL

Secrétaire : Acasio VIEIRA

Trésorier : Christiane ARMANGE

L'Amicale des anciens combattants vous présente ses meilleurs vœux pour 2018



Haugr pour Rosay

Haugr : manifestations 2017

L'association hoguaise poursuit sa destinée de couvrir et faire vivre nos territoires autour de leur histoire et de leur environnement. **La balade contée de Charleval** avec son visiteur impromptu en la personne du garde Lavallée rassemblaient le territoire lyonsais et la vallée de l'Andelle et bien au-delà.



Une occasion de se rapprocher d'associations amies comme le Groupe Nature Charlevalais contributif dans la collecte de l'histoire, des anecdotes et de l'animation aux côtés de Haugr avec des saynètes de la vie quotidienne jouées par des comédiens improvisés nous plongeant dans la vie d'autrefois.

120 participants cheminaient passionnés durant plus de deux heures sur les traces du passé d'un bourg vivant.

Le 25 juin, nous donnions rendez-vous pour la traditionnelle rencontre autour du jardin. L'association proposait une visite très suivie de **jardin en permaculture** avec un atelier pratique en caisse, une conférence autour d'un projet de jardin participatif à Lyons, le tout avec un concert de jazz manouche et producteurs locaux pour faire vivre la place de l'église et le jardin de la mairie avec sa rivière végétale habitée pour l'occasion d'épouvantails poétiques fabriqués par les enfants.

L'art s'invitait à l'église avec une installation autour des jeux de lumière où 40 km de fils de couleurs différentes redessinaient l'architecture de la nef. Il s'agissait pour E. Deuf et D. Picard des Intrigants d'exprimer leur conception du lien, à la fois physique et dans ce lieu chargé de symboles sacrés.

Au sein de l'exposition, on pouvait assister à **un conte musical** interprété par le jeune danseur A. Nadalin. Hip-hop et popping ont ainsi communiqué avec les jeux de lumière.



Le traditionnel « nettoyage de printemps » se déroulait à Longchamps où plus 4m3 de déchets ont été ramassés par des bénévoles emmenés par Haugr et la municipalité.

Le 20 mai, l'église faisait « salle » comble au concert de la chorale Maurice Ravel de Lyons-la-Forêt et vingt et un choristes.

Aux côtés de l'ONF, Haugr porte le projet de la restauration de la cabane forestière des Quatre Cantons incendiée accidentellement au printemps. Le potentiel touristique du carrefour des quatre cantons s'inscrit dans le projet d'un parcours Mémoire jalonné de stèles, monuments, panneaux d'information et documentation.

Au programme en 2018

Nettoyage de printemps : samedi 7 avril à Lorleau

Exposition à l'église : Sculptures de M. Cribelier du 24 juin au 1^{er} juillet – Vernissage le 24 juin à 11h30

Jardins et Cie : le dimanche 24 juin – (soigner les plantes par les plantes, cultiver les différents écosystèmes dans son jardin.

Balade contée à Lorleau le dimanche 14 octobre 2018.

L'association Haugr accompagne la publication du dernier ouvrage « Arbres et Passions » réalisé par Eric Catherine et Emmanuel Boivin. Une partie de la recette contribuera à la restauration de la cabane des Quatre cantons. N'hésitez pas à vous le procurer en nous contactant.

ARBRES ET PASSIONS en pays de Lyons

Après avoir édité un premier tome dédié aux "ARBRES SINGULIERS ET FANTAISES NATURELLES", les deux auteurs ont eu envie de poursuivre leur chemin à la recherche de nouveaux spécimens. Cette quête "d'arbres d'exception" les a conduit à rencontrer des passionnés de leur métier et du végétal. Les auteurs montrent au travers de quelques portraits qu'arbres et passions ne font qu'un pour ces artisans du vivant et du matériau bois : sculpteurs, ébénistes, scieurs, fabricants de jouets, élagueurs, débardeurs, ... Autant de métiers souvent parmi les plus vieux du monde mais toujours utiles à notre société.

Ce nouvel ouvrage, comme le précédent, est conçu pour vous apporter des connaissances sur notre patrimoine local, assouvir votre soif de belles images et vous accompagner sur le terrain. Chaque site est indiqué sur une carte, l'accès y est décrit et les coordonnées GPS sont jointes pour les plus impatientes !

- ☛ Emmanuel Boivin, cadre forestier à l'ONF, responsable de l'unité territoriale Lyons-Vexin et Bray.
- ☛ Eric Catherine dit Duchemin, photographe et graphiste, auteur de plusieurs ouvrages régionaux.

L'association patrimoniale et culturelle HAUGR soutient la réalisation de ce livre.

LE HÊTRE À PATE D'ÉLÉPHANT





Prix de vente : 25 €
Prix souscription:
20 €
 + Frais d'envoi éventuels : 4,50 €
 Parution prévue en décembre 2017



BULLETIN DE SOUSCRIPTION

Prénom.....Nom.....
 N°.....Rue.....
 Code postal.....Commune.....
 Tél.....Courriel.....
 Quantité de livres commandés.....X 20€ montant.....
 Joindre un chèque à l'ordre de HAUGR
 Ou par courrier : HAUGR en mairie 27910 LES HOGUES

Contact : Frédéric CHEMIN 06 13 47 43 64



Jumelage pays de Lyons - Grafrath



DES NOUVELLES DU JUMELAGE PAYS DE LYONS / GRAFRATH

Depuis l'origine du Comité de jumelage déjà, ses adhérents provenaient de plusieurs villages du Pays de Lyons. 2017 a vu un nouveau progrès, par l'adhésion, cette fois, de plusieurs communes, qui manifestent ainsi leur intérêt à ce projet et vont lui donner un nouvel élan : Rosay, bien sûr, mais également Vasœuil, Lisors, Lorleau et Le Tronquay.

Selon une tradition désormais bien établie, c'était au tour d'une délégation française de se rendre à Grafrath, en Bavière, cette année. Nos amis allemands nous avait invités à participer, notamment, aux festivités en l'honneur de saint Rasso, comme vous le savez, patron de la ville — en effet, « comte Rasso » est la forme ancienne du nom, devenu Graf Rath en langue moderne, i.e. comte Rath.

Notre délégation comportait plusieurs nouveaux participants. Ceux-ci manifestent leur enthousiasme et apprécient, comme les plus anciens, la chaleur de l'accueil de nos hôtes. Les sourires et la bonne humeur sont au rendez-vous... et pas de souci de compréhension, il y a suffisamment de germanophones parmi les Français et de francophones parmi les Allemands... et la bonne volonté fait le reste.

Ce fut encore une fois l'occasion de découvrir, ou redécouvrir pour la plupart, cette belle région à l'ouest de Munich. Le séjour s'est déroulé, pour ainsi dire, à la carte en fonction des obligations professionnelles de chacun, sur 5 jours. Le soleil enchanteur a permis de belles randonnées en forêt ou promenades à proximité d'un lac et de passionnantes visites de Munich.

Tout d'abord un dîner d'accueil était présidé par le maire de Grafrath ; les soirées suivantes se sont succédées sous la bannière de saint Rasso sur la place de la mairie, ou au rythme de cors d'harmonie lors d'un concert dans le château qui domine la ville, ou bien encore dans un kiosque au milieu de l'arboretum de Grafrath lors du dîner d'adieu.

Nos projets 2018 : mettre en œuvre une solution d'échanges linguistiques pour les jeunes, explorer les possibilités de rencontre et d'échanges entre les professionnels...



Nous commencerons l'année 2018 par la signature officielle de la charte de jumelage. Celle-ci aura lieu à Lyons le 13 janvier à l'occasion de la traditionnelle cérémonie des vœux et sera présidée par Thierry Plouvier et le maire de Grafrath, accompagné par une délégation de sa ville.

En plus des rencontres avec nos amis bavarois, notre association est aussi l'occasion pour les habitants du pays lyonnais de partager une aventure commune dans une ambiance conviviale et chaleureuse. Rejoignez-nous et, pour en savoir plus sur le jumelage, rendez-vous sur le site Internet qui lui est consacré :

<http://lyons.jumelage.online.fr/>

N'hésitez pas à nous écrire et à poser vos questions.

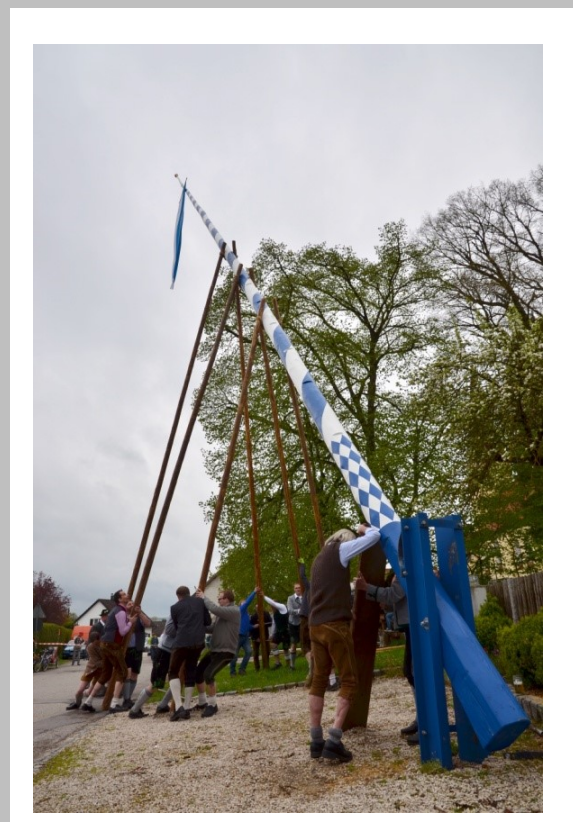

Bruno M. BERGER CARTON

pour le Comité de jumelage du Pays de Lyons



Paroisse Andelle Pays de Lyons



Après six années passées comme Curé de notre Paroisse Andelle Pays de Lyons, comprenant quatre communautés :

- Perriers-sur-Andelle avec Le Tronquay, Letteguives, Perruel, Les Hogues et Vascoeuil
- Fleury-sur-Andelle avec Bourg Beaudouin et Radepond
- Charleval avec Renneville, Grainville et Vandrimare
- Lyons la Forêt avec Rosay-sur-Lieure, Beauficel, Fleury la Forêt, Lorleau, Lilly et Bosquentin

Le **Père Achille** a été chargé en plus de la paroisse Notre Dame de Seine Andelle comprenant trois communautés :

- Alizay avec Le Manoir et Igoville
- Pîtres avec Amfreville-sous-les-Monts
- Pont-Saint-Pierre avec Romilly-sur-Andelle

Il a dû partir habiter le presbytère de Pîtres pour laisser celui de Fleury sur Andelle à son adjoint le Père Rik de Puydt, arrivé début septembre.

Etant donné le nombre important et croissant du nombre d'habitants (près de 30 000), des Paroissiens formés pour ces diverses missions :

- Préparation aux Baptêmes
- Préparation aux Mariages
- Catéchisme
- Funérailles
- Visites aux malades

Se dévouent pour seconder ces deux Prêtres assistés également de deux religieuses :

- Sœur Estelle
- Sœur Anne Marie

Cette dernière remplace la Sœur Agnès partie pour une autre mission sur Rouen.



La Sœur Anne Marie assure des permanences les Mardi, Mercredi et Samedi de 10h à 12h au Presbytère de Charleval. Tél : 02.32.49.01.49 (répondeur) ou au 02.32.49.07.94, pour répondre à toutes les demandes de renseignements.

Les travaux à l'église n'étant pas terminés pour la messe programmée le 15 Août 2017, Dominique Roland a accepté que cette messe soit célébrée à la ferme des Fiefs, et nous l'en remercions encore.

Après un orage en fin de nuit, le ciel a été clément et nous avons pu prier sous le soleil; ce fut un moment très chaleureux et les nombreux participants garderont un excellent souvenir de cette fête.

Les sonneurs ont merveilleusement agrémenté le vin d'honneur qui suivait.



Site internet <http://andelle.paysdelyons.fr>

Pour le secrétariat, contacter le presbytère de Perriers ; 02.32.49.07.94.
Communauté de Lyons *Coordinateur : M. Philippe Pluchet*

***Une messe de réouverture est prévue le 15 août 2018
à 10h30 en l'église de notre Dame de Rosay-sur-lieure.***



Comité du souvenir de Mortemer



Cette cérémonie du Souvenir de Mortemer du dimanche 3 Septembre 2017 s'est déroulée sous la Présidence de Madame Anne FRACKOWIACK-JACOBS Sous-Préfet de L'EURE en présence de Madame Claire O'PETIT député de L'EURE de notre circonscription, de Madame Françoise COLLEMARE et de Monsieur Thierry PLOUVIER Conseillers Départementaux, de Monsieur le Maire de LISORS Régis OUINE, de Madame le Commandant Amélie PAGET représentant la base 105 d'EVREUX, des autorités civiles et militaires, des Maires et élus des communes avoisinantes, de 28 portes drapeaux, de Monsieur Emmanuel BOIVIN représentant l'ONF, du Centre de Secours des pompiers de LYONS LA FORET et d'un grand nombre de spectateurs.



Pour cette année 2017 nous avons voulu que notre jeunesse participe à cette cérémonie et c'est ainsi que MARTIN de LYONS LA FORET et ZOE de BEAUFICEL EN LYONS ont lu le récit les mémoires des aviateurs qui ont été cachés pendant 6 semaines dans la maison ou habitait Huguette VERHAGUE. Une famille des aviateurs est venu spécialement de LONDRES pour assister à cette commémoration.

A la Croix des Fusillés c'est Erwin LEMOINE arrière et petit fils de René LOUCOPOULOS qui a chanté la Marseillaise accompagné de sa guitare.



A la CROIX VAUBOIS Madame et Monsieur COURCHE ont chanté la Marseillaise et le chant de Partisans, Madame la Sous-Préfet a fait un discours qui honore la résistance dans cette FORET DU PAYS LYONNAIS en présence de la famille de la CROIX VAUBOIS venu spécialement du sud de la FRANCE

Un pot de l'amitié fut servi dans l'enceinte de l'abbaye



CIS de Lyons la Foret Plus de 100 Interventions en 2017!

Encore une année riche pour notre Centre de Secours.

Hausse de l'activité

Nous sommes toujours autant sollicités pour venir porter secours aux personnes.

Nous avons pu y répondre grâce à l'engagement de toute l'équipe.

Le centre de secours est en plein développement et nous avons besoin de renforts pour mieux servir la population.



Nouveaux gradés

Comme l'année dernière, deux Sapeurs nommés au grade supérieur.

Mieux se former pour être plus opérationnel

Nouveauté 2017 : « les jeudis de la connaissance ».

Séance de formation hebdomadaire permettant de se perfectionner.

sapeur-pompier + volontaire = moi aussi

Ils sont aussi sapeurs-pompiers volontaires

SAPEURS-POMPIERS DE FRANCE

Alors, n'hésitez plus, faites comme ces femmes et ces hommes qui se sont déjà engagés. *Vous qui résidez dans les communes de Beauficel, Bosquentin, Fleury la Forêt, Lilly, Lisors, Lorleau, Rosay sur Lieure, Touffrevielle, Le Tronquay et Lyons la Forêt, vous pouvez devenir sapeur-pompier, il vous suffit d'avoir envie. Contactez-*

nous ! **06.08.47.08.10**

Vous pouvez également nous suivre sur notre compte Facebook : amicale des pompiers de Lyons la forêt.



Rosay en Histoire

Désiré Dupont et Edmond Moisant, infirmiers et brancardiers durant la guerre 14

Antoine Verney est le petit-fils du Dr Verney (1881-1958), médecin militaire normand, entre 1914 et 1919. René Verney a constitué un album de 650 clichés originaux annotés sur la vie de son régiment, particulièrement le 3^e groupe du 43^e régiment d'artillerie de campagne. Son petit-fils m'a contacté et indiqué la présence de Désiré Maximin Dupont sur deux clichés. Le site est d'une richesse exceptionnelle : <http://www.verney-grandeguerre.com/>

Un autre rosayen, Edmond Moisant a servi comme brancardier durant cette guerre.

La Première Guerre mondiale se caractérise par un seuil de déshumanisation de la guerre jamais atteint. De nouvelles armes apparaissent comme les obus (l'artillerie sera responsable de 70% des morts) ou encore le gaz moutarde.

Les médecins du front sont les premiers témoins de cette violence. Au début du conflit, ils appliquent le principe dicté à l'entrée en guerre: l'abstention opératoire des blessés à l'abdomen systématiquement condamnés.

Il y a une incompréhension entre les médecins « de la première ligne », souvent jeunes, parachutés sans expérience sur les champs de bataille, et les médecins « de l'arrière » plus expérimentés, mais ignorant tout de la dure réalité du terrain. Et c'est seulement dans la seconde moitié de l'année 1915 que les blessés au ventre seront pris en charge par l'ensemble des chirurgiens.



Fleury-devant-Douaumont (Meuse), avril 1916

Service médical du 3^e groupe et poste de secours,

A gauche, Med. Aux. Neyreneuf et avant-dernier à droite, Dupont

Pour chasser le cafard les brancardiers organisaient de jeux, des concours et publiaient le nom des vainqueurs. Ils remplaçaient à la corvée les hommes fatigués, portaient leurs fusils, leurs sacs. Les poilus disaient qu'ils étaient épatants et leur confiance leur était acquise. Ils donnaient aussi des «cours» aux illettrés, devenaient leur «secrétaire» pour les lettres à la famille.

Persuadés que le conflit serait rapide, les états-majors n'avaient pas anticipé les besoins en brancardiers. La guerre de position et ses ravages changent tout.

Les brancardiers et infirmiers, essentiellement des dispensés du service en temps de paix, des séminaristes, prêtres ou instituteurs furent mobilisés pour constituer l'effectif des colonnes d'ambulances, sans aucune formation militaire. Indispensables, leur nombre s'avèrera rapidement insuffisant.



Désiré Maximin Dupont (1888-1964) ci-contre, possède une solide formation générale lorsqu'il rejoint l'armée: collège catholique à Ecouis puis séminaire à Evreux.

Il effectue son service militaire à Epinal dans les dragons et ne revient à Rosay que peu de temps avant sa mobilisation au 1^{er} août 1914. Il est tout d'abord affecté dans l'artillerie. On lui proposera par la suite un poste d'infirmier. Il ne sera démobilisé qu'en 1919.

Citation : « En campagne depuis le début, infirmier très zélé et très consciencieux a fait preuve du plus grand dévouement au cours de la période des offensives de 1918. »

Croix de Guerre et médaille interalliée.

Mariage à Neuilly en 1917. Naissance de jumeaux Max et Désiré en 1920.

Garçon épicier à Rosay puis peintre-décorateur à Paris.



Cliché sur plaque de verre, conservé par ses enfants.

Un certain parfum de propagande des armées dans ce cliché.



Edmond Moisant est né à Rosay le 13 octobre 1880. Il se marie à la Feuillie en 1908. Marchand de bois de père en fils, il aura un fils. Il décède le 23 janvier 1957.



Caporal incorporé à la 3^{ème} section d'infirmiers militaires en 1902, il est de retour en 1904. Mobilisé le 1^{er} août 14.

Affecté entre autres à l'hôpital de Ste Maxence, il est intoxiqué à l'ypérite le 19 juillet 1918

A pris part à la bataille de la Somme du 30 mars au 4 mai 1918. Démobilisé en février 1919.

Citation à l'ordre du régiment « Excellent caporal-mitrailleur-a manifesté au cours des nombreux combats auxquels il a pris part la plus belle vaillance et le plus beau sang-froid »



Secteur des Eparges, Forêt d'Amblonville (Meuse), été 1916.

Poste de secours de l'échelon du 43^e régiment d'artillerie de campagne. de g. à dr. Deschamps, Jean, Neyreneuf, le chien Négro et Dupont assis à droite.





« Depuis le début de la Campagne a montré un zèle inlassable et une complète abnégation accomplissant avec un courage tranquille une besogne parfois très périlleuse et toujours extrêmement pénible »

Pour combler le manque de brancardiers, il fut créé le mai 1915 un centre d'Instruction des brancardiers infirmiers.

En 15 jours d'instruction intensive on leur inculquait des notions sommaires de brancardage.

La guerre de position exigea un courage à toute épreuve des blessés et des brancardiers. Les blessés devaient souvent attendre plusieurs heures avant d'être secourus. Les brancardiers étaient souvent obligés de traverser des zones découvertes dangereuses, même la nuit. Le transport des blessés était lent, les brancardiers devaient se frayer un chemin dans la boue des tranchées. Il n'y avait pas toujours un brancard à disposition. Les blessés étaient fréquemment transportés dans des brouettes ou dans de simples toiles de tentes qu'on empoignait aux quatre coins.

Serge Ollivier, le Fol Accard



Journée du patrimoine 2017

Cette année était la troisième édition de la journée européenne du patrimoine à Rosay-sur-Lieure.

L'église étant fermée, l'option avait été prise d'organiser une visite du village « nouveau » c'est-à-dire de visiter le haut du village.

Le succès était assez mitigé cette année comme le temps de cette journée.

Ce fut l'occasion d'échanger sur les métiers anciens, les matériaux anciens, les constructions et l'histoire.

Les deux randonnées étaient au départ de la mairie et se sont conclues par un pot de l'amitié.

Grand merci à L'impartial qui nous avait dépêché un reporter que l'on a fait souffrir... par les dénivelés de Rosay...



L'équipage du Pays de Lyons à Rosay

Le village de Rosay sur Lieure est situé au cœur de la vaste forêt de Lyons, et c'est à ce titre que de nombreux veneurs y ont exercé et exercent encore leur noble art.

Depuis que les moines cisterciens avaient défriché les plateaux calcaires (il convient de dire « essarter »), l'aspect de l'ancienne forêt sauvage, est devenue morcelée, alternant plaines et bois.

La vénerie, appelée plus communément chasse à courre, a été pratiquée depuis des siècles en ces lieux qui offrent des difficultés particulières, principalement les sorties de forêts, nommés débucher en vénerie.

Les ducs de Normandie y chassèrent ponctuellement, ainsi que Henri 1^{er} roi d'Angleterre.

Mais un des premiers veneurs ayant réellement chassé en Lyons est le roi Charles IX, fils de Catherine de Médicis, qui avait jeté son dévolu sur la forêt de Lyons et démarré les fondations d'un important château à Noyon sur Andelle, dont le nom est devenu par la suite Charleval.

Le monarque était un passionné de vénerie. Il y passait un temps considérable. On dit même qu'il parvenait à prendre seul un cerf avec son cheval.

Une ligne du canton forestier du Val Amelot porte son nom. Elle monte vers le plateau de Rosay.

Charles IX est mort à l'âge de 23 ans, on aurait dit à l'époque qu'il avait eu un problème pulmonaire suite à un excès de trompe de chasse ! (Ambroise Paré)

Un auteur célèbre en vénerie, Jacques du Fouilloux, lui avait dédié son livre La Vénerie en 1561.

Par la suite il n'apparaît pas que la forêt eut été chassée de manière royale, les rois préférant les forêts de l'Île de France.

Durant le XIX^{ème} siècle de nombreux veneurs ont vraisemblablement traversé souvent au cours de leurs laisser courre les belles pentes boisées de Rosay : on peut citer notamment l'équipage de St Martin au Comte Le Coulteux de Canteleu, l'équipage Tout à l'Eure au Marquis de Vatismesnil, l'équipage de Fontaine Rosette au Vicomte d'Onsembray

Venu des Ardennes où il y chassait le chevreuil puis le sanglier, le Comte Bertrand de Valon vient s'installer dans son château de Rosay vers 1880.

Le chenil était alors installé à Vilaines.

Il découple alors dans la voie du sanglier avec le vautrait de Monsieur Paul Labittede Mainneville.



Les deux équipages eurent des difficultés à prendre des animaux qui étaient peu nombreux à cette époque.

Le Comte de Valon s'associe alors avec le Comte de Meffray et découple aussi en forêt de Brotonne, puis se déplace aussi en forêt d'Halatte.

La tenue était bleu foncé, col et gilet de velours amarante, sans galon de vénerie, culotte blanche, bottes à revers, bouton plat en cuivre avec le pied de cerf et la devise en relief.

Le Comte de Valon en 1185 était élégant, un copurchic, d'une trentaine d'années, accommodé au fer, favoris roulés, raie postérieure au cordeau, assez différent du « Patron » de 1930 dont les cheveux devenus longs, toujours frisés, la figure à rides profondes, volontiers accentuées par le sourire d'une courtoisie toujours aux aguets, s'encadrait d'une cape feuille morte et une tenue honorée par l'usage, le tout sur une culotte impeccables et des bottes miroirs. De bout en bout un beau seigneur de l'ancien régime. (Veneurs par le Cdt de Montergon 1950)

Eu égard aux finances du Comte, les observateurs avaient coutume de dire

« L'équipage est à Valon et la chasse à Meffray... »

Néanmoins le nouvel équipage de Lyons-Halatte a pris environ 250 cerfs en 7 ans, dans les 3 forêts de Lyons, Brotonne et Halatte.

Le Comte de Valon venait de moins en moins à Rosay à partir de 1908, et laissa les laisser-courre en Lyons à Monsieur Olympe Hériot de Pont-de-l'Arche.

On peut voir sur des cartes postales anciennes de l'époque une curée devant le château de Rosay avec les piqueux du Comte chapeautés de leurs grands tricornes et les piqueux de Mr Hériot plus modernes, ainsi qu'une carte des deux équipages passant à Lyons devant le Grand Cerf.

Par la suite ce sont Messieurs de la Moissonnière et Fouard qui reprirent la forêt pour le courre du cerf en Lyons.

Le château de Rosay et les fermes du Comte de Valon furent vendues dans les années 1936-38.

Monsieur Raymond Fouard reprit la vénerie en Lyons après la seconde guerre.

Après son décès en 1964, c'est l'équipage du Pays d'Ouche fondé en 1952 par Monsieur Roger Fougère qui découpla dans la voie du cerf en Lyons et Brotonne.

Monsieur Fougère venait de sa propriété de Saint Paul à Hauville en forêt de Brotonne où il y avait installé son chenil.

Au moment de sa disparition, une scission est intervenue au sein de l'équipage, son gendre Monsieur Jacques Souchère prit la forêt de Lyons, et Monsieur Bruno Lefébure fut attributaire de Brotonne.

C'est ainsi que très rapidement en 1968, après avoir été quelques temps à Mortemer, Jacques Souchère fit l'acquisition de la ferme du Fief d'Authuit à Rosay où il y installa piqueux, chiens, chevaux, chenil et écuries.



Il embauche alors un jeune piqueux provenant de l'Equipage Brissac, Monsieur Joël Guilvard, dit Saute au Bois.

Un second piqueux en la personne de Monsieur Raymond Belin de Rosay, dit La Hêtraie, assiste saute au Bois.

Saute au Bois piquait avec brio, il sonnait très bien mais était un peu dur avec les chevaux. De nombreux rosayens se souviennent très bien des chasses de l'époque.

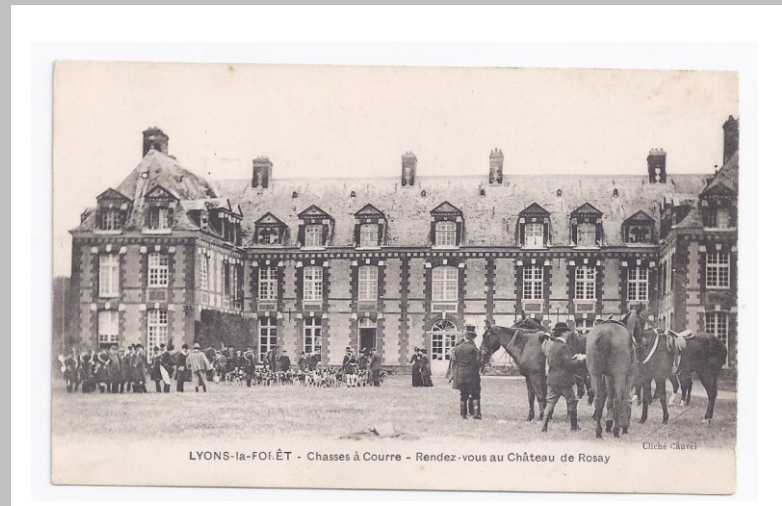

En 1980, Monsieur Jacques Souchère décide de passer le fouet (transmettre la direction de l'équipage) à Monsieur André Joubert qui était bouton de l'Equipage, avec son épouse Mme Claire Joubert.

Le chenil et les chiens quittent alors le Fief d'Authuit assez rapidement pour s'installer chez les nouveaux Maîtres à Carqueleu.

Monsieur et Madame Joubert maintiennent l'Equipage Pays d'Ouche jusqu'en 1987, et c'est par la suite que Monsieur Max Caffin se propose de reprendre le fouet et installe l'équipage dans sa propriété de l'Abbaye de Mortemer. Il embauche alors un nouveau piqueux, Fabrice Ratton dit Fanfare, qui sera assisté par Ludovic Lefevre dit La Hêtraie.

A la fin de la saison 1991-1992, l'équipage du Pays d'Ouche est démonté, après 40 ans d'existence.

Au début de la saison 1992- 1993 Monsieur et Madame Michel Le Page et leurs amis reprennent le courre du cerf en forêt de Lyons et créent l'Equipage de Lyons.

Après 25 saisons en Lyons, l'équipage est démonté et nombreux sont les rosayens qui auront vu avec plaisir durant toutes ces années traverser les plaines et les bois de Rosay par les cavaliers aux tenues vert et céladon.

En mars 2017 un nouvel équipage est fondé par MM Dominique Roland et Benoit Rihal et leurs amis : l'Equipage du Pays de Lyons.

Chenil et écuries sont situés à la ferme des Fiefs, les découpler ont démarré en octobre 2017.



Il faut désormais former cette nouvelle meute. De nombreux jeunes boutons s'y emploient, Pierre-Marie Pluchet étant au quotidien et à la chasse au plus près de la meute.

La tenue est toujours vert forestier, mais avec gilet, col, parements et poches gris.

Le bouton est orné d'une tête de chien, avec ceinturon de vénerie sur lequel figure le nom de l'équipage.

Sa devise est : « A courre à Lyons pour toujours. »

Voilà extrêmement résumées en quelques lignes seulement l'histoire de la vénerie, principalement celle du cerf, en forêt de Lyons et des chasses dont Rosay sur Lieure et ses habitants ont pu être les témoins (dont certains ont été et sont encore des vrais passionnés et je pense notamment à feu notre ami Walter Mélis)

Il faut cependant prendre garde à la fragilité de la forêt et de sa faune.

L'espace naturel doit être protégé car nous devons laisser aux générations futures des zones rurales indemnes d'urbanisme.

La faune sauvage ne se maintiendra en liberté que si les occupations humaines demeurent discrètes. Il faut notamment prohiber les constructions et les clôtures qui gênent les passages des animaux entre les parcelles forestières. (Maintien des couloirs cynégétiques)

C'est à ce prix que la vénerie et la vie sauvage pourront se maintenir autour de Rosay dans ce magnifique territoire rural.

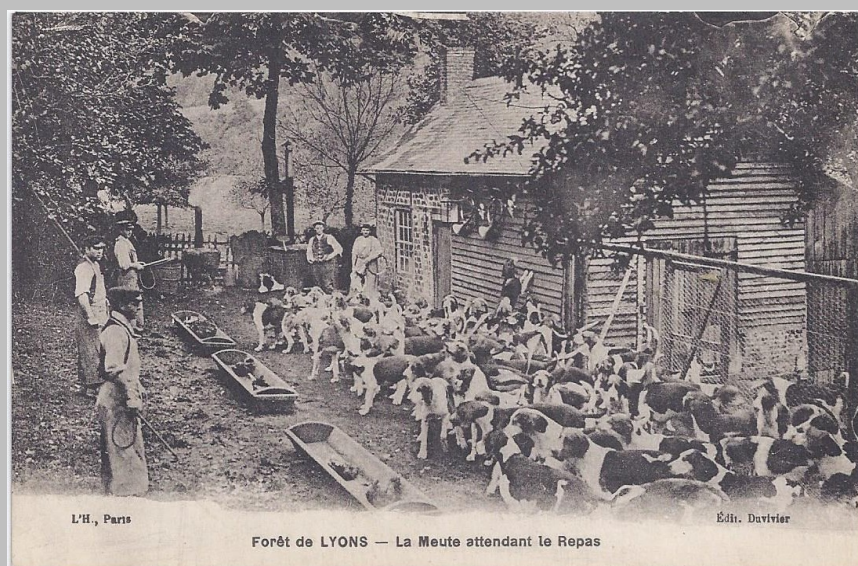

Programme d'activités 2018

21 janvier 2018

- Cérémonie des vœux et partage de la galette avec mise en avant de la réussite de nos jeunes.

10 février 2018

- Démonstration de taille d'entretien sur pommiers hautes-tiges avec l'association pomologique de Haute Normandie (*à partir de 14 heures, rue de la forêt*).

Samedi 28 avril 2018

- Repas d'ouverture de la fête de printemps (*sur réservation*)

Dimanche 29 avril 2018

- Deuxième fête de printemps avec randonnée, marché fermier et artisanal ainsi qu'animations

1^{er} mai 2018

- Repas des aînés.

8 mai 2018

- Commémoration de l'Armistice du 8 mai 1945. À l'issue, vin d'honneur ouvert à tous offert par les anciens combattants.

14 juillet 2018

- Commémoration de la Fête nationale. À l'issue, vin d'honneur ouvert à tous offert par la municipalité.
- Foire à tout organisée par le Comité des fêtes

14 et 15 août 2018

- Feu d'artifice et fête patronale organisés par le Comité des fêtes avec restauration sur place.
- Le 15, messe et festivité pour la réouverture de l'église.

16 septembre 2018

- Journée du patrimoine : visite de l'église ré-ouverte.

6 octobre 2018

- Repas organisés par le Comité des fêtes avec animations (*n'oubliez pas de réserver*).

11 novembre 2018

- Commémoration du 11 novembre 1918.
- Repas de l'Amicale des anciens combattants (*ouvert à tous*).

27 et 28 octobre 2018

- Exposition « Vos passions et vos talents- 3^{ème} édition ».

9 décembre 2018 à 16h

- Arbre de Noël ouvert à tous (*les bénéficiaires des cadeaux sont les enfants âgés de moins de 11 ans résidant à titre principal sur la commune à la date de l'arbre de Noël*).

